G.D.D
Gazze Destek Derneği

SÜRDÜRÜLEBİLİRLİK RAPORU 2020

Onurlu ve sürdürülebilir bir hayata doğru

Bu rapor, Küresel Raporlama Girişimi (GRI) ve Sürdürülebilir Kalkınma Hedefleri (SDGs) standartlarına uygun olarak hazırlanmıştır.

İçindekiler Tablosu

Temel Terimler.....
Yönetim Kurulunun Mesajı.....
Rapor Hakkında.....
Gazze Destek Derneği Hakkında.....
Gazze Şeridi'nde İnsani Durum.....
2020,2021 Paydaşlarının Öncelikleri.....
Sürdürülebilir Stratejik Yönümüz .....
Sürdürülebilirlik Metodu.....
Öncelikli Konular Matrisi.....
Toplumsal Sürdürülebilirlik.....
Programın Toplumsal Etkisi.....
İcraatların Toplumsal Etkisi.....
Ekonomik Sürdürülebilirlik.....
Programın Ekonomik Etkisi.....
İcraatların Ekonomik Etkisi.....
Çevresel Sürdürülebilirlik.....
Programın Çevresel Etkisi.....
İcraatların Çevresel Etkisi.....
Derneğin En Önemli Bağışçıları.....
Küresel Raporlama Girişimi Standartları İçerik Fihristi (GRI).....

Temel Terimler

Sürdürülebilir Kalkınma / Sürdürülebilirlik: Gelecek nesillerin kendi ihtiyaçlarını karşılama yeteneğinden ödün vermeden bugünün ihtiyaçlarını karşılayan kalkınmadır. Sürdürülebilir kalkınma, ekonomik, çevresel ve toplumsal olmak üzere üç boyutu kapsamaktadır.

Paydaşlar: Raporu sunan kuruluşun faaliyetlerinden önemli ölçüde etkilenmesini makul bir şekilde beklenebilen birey yada varlık. Ya da performansının, organizasyonun stratejilerini başarıyla uygulayıp hedeflerine ulaşma yeteneğini etkilemesi beklenebilir.

Sürdürülebilir Kalkınma Hedefleri (SDGs): 2015 yılında tüm BM Üye Devletleri tarafından yoksulluğu sona erdirmek, sosyal, ekonomik ve çevresel sürdürülebilirliği dengelemek, gezegeni korumak ve 2030 yılına kadar tüm insanların barış ve refahtan yararlanmasını sağlamak için küresel bir çağrı olarak benimsenen 17 hedeftir.

Öncelikli Konular Matrisi: Kuruluşların stratejik planlama, riskleri yönetme, operasyonel planlar hazırlama ve paydaşların kendileri için en önemli konulardaki katılımına odaklanmalarına yardımcı olan çok boyutlu stratejik bir araçtır. Ayrıca periyodik ve yıllık raporlama kapsamı alanları belirlemek için kullanılır.

Etki: Bu etki, kuruluşun ekonomi, çevre veya toplum üzerindeki etkisini ifade eder, bu da, aksi belirtilmedikçe, sürdürülebilir kalkınmaya olan (olumlu veya olumsuz) katkılarını gösterebilir.

Küresel Raporlama Girişimi Standartları (GRI): Sürdürülebilirlik raporlamasında en yaygın olarak kullanılan standartlar olan Global Reporting Initiative (GRI) tarafından geliştirilen sürdürülebilirlik raporlama standartları kümesidir. Standartlar aynı zamanda kuruluşların daha sürdürülebilir kararlar almasına ve Birleşmiş Milletler'in sürdürülebilir kalkınma hedeflerine katkıda bulunmalarına yardımcı olmak için tasarlanmıştır.

Yönetim Metodunun Açıklanması Kuruluşun temel konuları ve ilgili konuları nasıl yönettiğinin ayrıntılı bir açıklaması. Kuruluşun yönetim yaklaşımının açıklamaları, tematik ölçütler kullanılarak raporda sunulan bilgiler için bağlam sağlar.

Temel Konu: Raporu sunan kuruluşun önemli ekonomik, çevresel ve sosyal sonuçlarını yansıtan; ya da paydaş değerlendirmeleri ve kararları üzerinde temel bir etkisi olan konudur.

Yönetim Kurulu'nun Mesajı

"Gazze Şeridi 2021 yılının girmesiyle yaşamaya elverişli bir yer olamaktan çıkacak." Bu cümle, bir önceki BM raporunda en belirgin cümleydi. 14 yıldır devam eden İsrail ambargosu ve dünya genelinde bir işkence haline gelen Covid-19 nedeniyle Gazze Şeridi sakinlerinin kötü yaşam koşulları hakkında bir uyarı yayınladı.

Ağırlaştırılan kuşatma, hayatın birçok şeklini felç etti. Hastaların kendileri için uygun tedaviyi görememesi, bir çoğunun vefatına neden oldu. Sağlık Bakanlığı istatistiklerine göre, Gazze Şeridi'nde devam eden saldırılar arttıkça hastanelerde terapötik ilaç sıkıntısı yaşanıyor. Yine raporda işsizliğin en yüksek oran olan %45,1'e yükselmesi, iktisadi işletmelerin %80'inin kapatılması ve ihracatın neredeyse tamamen askıya alınması neticesinde Gazze ekonomisi dünyadaki en kötü ekonomi olarak tabir ediyor. Yeniden yapılandırma sürecindeki ciddi yavaşlama ve bağışçıların inşaat vaatlerini yerine getirmemesive daha fazlası kuşatmanın şiddetinin artmasına ve halkın daha fazla boğulmasına katkıda bulundu.

Tüm bu olaylar Gazze Şeridi'nde artan trajik insani durumu büyük ölçüde etkiledi. Vatandaşlar üzerinde önemli bir etkisi olan uluslararası ve yerel kurumlara yönelik finansman ve yardım projelerindeki durgunluk arttıkça, Covid-19 pandemisinin etkisiyle ve yoksulluk sınırının altında yaşayanların sayısı %53'e yükseldi.

Bu nedenle, Gazze Destek Derneği, ekonomik hareketin yeniden canlandırılmasına ve yoksulların onurunun korunmasına katkıda bulunmak amacıyla, mikro projeler gibi daha sürdürülebilir projelerle, ağırlıklı olarak gelişimsel bazı insani çözümler ve müdahaleler sağlamıştır. Yine Korona pandemesinde hastanelere ve ailelere yardım, yoksulların yaşamaya uygun olmayan evlerinin restorasyonu ve döşenmesi, yoksul çiftçiler için verimli arazi projesi, üniversite öğrencilerine destek, yoksul hastalar için tedavi ve tıbbi cihazların sağlanması, yoksulların evlerini aydınlatmak için güneş enerjisi temini projeleri bunlardan bazılarıdır. Bu projelerin zor koşulların bir kısmının iyileştirilmesinde ve bu yoksul ailelerin yüzlerinde bir tebessüm oluşturulmasında olumlu ve önemli bir etkisi vardır.

Kuşatma altındaki Gazze'de Yoksulların ve ailelerin yaşam koşullarını iyileştirmek için kalkınma projelerinin geliştirilmesiyle zor durumu bir nebze olsun değiştirmek için yardımlarını esirgemeyen tüm hayırseverlere, bağışçı kurumlara, gece gündüz çalışan yerel ortaklarımıza ve Gazze Destek Derneği personeline takdir ve teşekkürlerimizi sunuyoruz.

Rapor Hakkında

Bu, Gazze Destek Derneği'nin Sürdürülebilirlik Raporlarının dördüncü gönüllü raporudur. Tüm paydaş gruplarına şeffaflığa olan bağlılığının sağlanması ve derneğin sürdürülebilirliğin çeşitli yönlerindeki performansının kamuoyuna duyurulmasını sağlamak için sürdürülebilirliği teşvik etme çerçevesinde Dernek Yönetim Kurulu'nun yönlendirmeleriyle hazırlanmıştır. Ayrıca, kalite ve güvenilirliğini artırmak için bu raporun bağımsız bir taraftan tahkik edilmesini için çalışmıştır.

Rapor hazırlama ekibi, küresel insani ilke ve yasaların, sürdürülebilir kalkınma amaçlarının, ulusal kalkınma hedeflerinin ve bu raporun faydalanıcı listesini genişleten küresel raporlama girişimi standartlarının uyumlu entegrasyonuna dayalı bilimsel bir metodolojiyi benimsemiştir. Tüm paydaşların ihtiyaçları dahil edilmiştir.

Derneğin dış operasyonlarında sürdürülebilirliği ölçmekle kalmadı, aynı zamanda iç operasyonlarında sürdürülebilirliği de genişletti. insani durumla ilgili tüm rakamlara referans olarak Gazze Şeridi İnsani Durum Raporu (2019) kaynak alınmıştır. Liyakat esası ilkesi de raporda yer alan tüm finansal rakamlar için bir muhasebe temeli olarak benimsenmiştir. Bu rapor, sürdürülebilirlik raporlaması için standart açıklamalar içerir, bu rapor "Küresel Raporlama Girişimi Standartları (GRI)" uyarınca hazırlanmıştır. Küresel Raporlama Girişimi kılavuz fihristi bu raporun 1 nolu Ek 'inde bulunabilir. Rapor, 1 Ocak-31/Aralık 2020 arasındaki dönemi içerir.

Bu rapor, Gazze Destek Derneği'ndeki tüm paydaşlar ve tüm yönetim kademelerinde dahili olarak gözden geçirilmiş ve Yönetim Kurulu tarafından onaylanmıştır. Bu bağlamda Gazze Destek Derneği, ilgili tüm tarafları ve okuyucuların bu rapor hakkındaki görüşlerini e-posta aracılığıyla bildirmelerinden son derece memnun olacaktır.

GDD Gazze Destek Derneği Hakkında

Kuruluş Ve Gelişim

GDD Gazze Destek Derneği, İsrail'in 2014 yılında Gazze Şeridi'ne yönelik saldırısının ardından düzenlenen Küresel Halk Konseyi Gazze Destek Forumu'nda Türkiye'deki bir grup uzman ve insani yardım çalışanının, Gazze Şeridi'nin insani ve kalkınma ihtiyaçlarının karşılanmasına etkin bir şekilde katkıda bulunmak için tüm bağışçıların çabalarını desteklemek, ilgili yerli ve uluslararası hukuk odaklı çalışmalarını dünyanın dört bir yanındaki ihtiyaç bölgeleri kapsayacak şekilde genişletmede ve koordine etmede dürüst ve uzman bir el olmak üzere bir dernek kurulması tavsiyelerine binaen kuruldu.

Vizyon

Gazze Şeridi'nde insan hayatının kalitesini arttırmaya çalışan öncü bir insani yardım derneğidir.

Misyon

GDD Gazze Destek Derneği, doğruluk ve şeffaflık standartları, insani yardım ilkeleri, küresel sürdürülebilir kalkınma amaçları ve ilgili yerli ve uluslararası hukuk odaklı ortak ve koordineli insani girişim çalışmalarında bulunmak suretiyle, Gazze Şeridi'ndeki Filistin halkının insani ihtiyaçlarının karşılanması ve gelişimine etkin bir şekilde katkı sağlamaya çalışan bir Türk derneğidir.

GDD Gazze Destek Derneği Hakkında

Değerler

Gazze Destek Derneğinin değerleri, gönüllülerin ve personelin taahhütlerini yazılı olarak kabul ettiği kapsamlı bir davranış kurallarına çevrilerek ve genişletilerek aşağıda belirtilen temel değerlerden kaynaklanmaktadır.

Güçlendirme

İnsanın kapasitesinin özgüvenle kendi hayatını yönetebilecek seviyeye yükseltilmesi için güçlendirilmesi.

Adalet

İnsani yardım noktasında kişilerin rengine, ırkına, inancına ve bağlılığına bakmaksızın adil standartların gözetilmesi.

Ortaklık

Kaynakların topluma daha etkili ulaştırılması için tüm taraflar arasında etkileşim ve koordinasyonunu destekleyen ortak çalışma yürütülmesi.

Profesyonellik

Hizmetlerimizin topluma daha fazla etkili olabilmesi için tüm çalışmaların temel olarak profesyonellik ve yenilikçiliğe dayanması.

GDD Gazze Destek Derneği Hakkında

Hedefler

- Finansmanın etkisini arttıran katılımcı tavırla kriz bölgelerinde insani yardım faaliyetlerinin geliştirilmesi.
- İhtiyaç bölgelerinde insani girişim ve kalkınma çalışmalarında koordinasyon ve etkileşim sağlanması
- İhtiyaç bölgelerinde barınmasız ve marjinal kitlenin insan haklarının desteklenmesine katkıda bulunmak
- İhtiyaç bölgelerinde insani ihtiyaçların karşılanması ve gelişime etkin katılım sağlanması
- Küresel Sürdürülebilir Kalkınma Amaçlarının gerçekleştirilmesine katkıda bulunmak.

Faydalanıcıların Coğrafik Dağılımı

Faydalanıcı kitle, insani sözleşme, küre rehberi ve davranış kuralları standartlarına uygun olarak Gazze Şeridi'ndeki beş vilayetin nüfus yoğunluğu oranlarına göre yetkili bakanlık ve ortak dernekler ile koordinasyon kurularak seçilir, Faydalanıcıların dağılım yüzdeleri şu şekildedir:

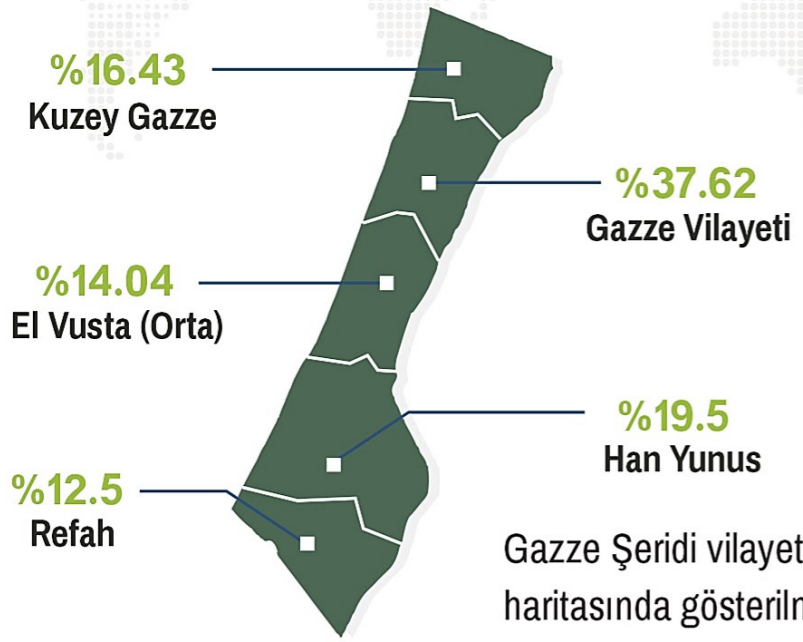

Gazze Şeridi vilayetleri haritasında gösterilmiştir

Kurumun Hacmi

Erkek ve kadın aktivistlerden oluşan bir grup, faydalanıcılara hizmet sunarak insani çalışma alanına katıldı.

Gazze Vilayetlerinde (11) personel

Bunların (2) 'si kadın (9) 'u erkek

Türkiye'de (18)+ personel

Bunların (5)'i kadın (13)'ü erkek

Endonezya,

Malezya ve Kuveyt'de (3)+ personel

31 Aralık 2020 tarihinde sona eren yıllık mali tablolarda da görüldüğü üzere, 2020 yılı toplam geliri (7.505.986 $) iken toplam giderler (7.505.986 $) olarak kayda geçti. Ayrıca, Gazze Destek Derneği'nin 2020 Yılı İcraat Raporu, derneğin proje ve faaliyetlerinden faydalananların toplam sayısının 1.287.231'e ulaştığını gösteriyor. Ayrıca, derneğin sosyal, ekonomik ve çevresel olmak üzere üç sektördeki programları ve müdahaleleri kapsamında 455 projenin hayata geçirildiğini de ifade ediyor.

Yasal Çerçeve

Gazze Destek Yönetim Kurulu, Birleşmiş Milletler tarafından belirlenen evrensel insani yasa ve ilkelere olan tam bağlılığını yineler. Bunlardan bazıları şunlardır: İnsan Hakları Evrensel Beyannamesi, Kalkınma Hakkı Bildirgesi, Uluslararası Medeni ve Siyasi Haklar Sözleşmesi, Uluslararası Ekonomik, Sosyal ve Kültürel Haklar Sözleşmesi, Mültecilerin Statüsüne İlişkin Uluslararası Sözleşme, Çocuk Haklarına İlişkin Uluslararası Sözleşme, Her Tür Irksal Ayrımcılığın Ortadan Kaldırılmasına dair Uluslararası Sözleşme, Kadınlara Yönelik Her Tür Ayrımcılığın Ortadan Kaldırılmasına dair Uluslararası Sözleşme, Engelli Hakları Bildirgesi, Açlık ve Yetersiz Beslenmenin Ortadan Kaldırılmasına İlişkin Küresel Deklarasyon, Derneğin çalışmalarına ilişkin Türk ve Filistin yasalarına ek olarak, küresel olarak kabul edilen uyum prosedürleri.

2020 Yılının Öne Çıkan Rakamları

1,287,231
Faydalanıcı

455
Proje

Gazze Şeridi'nin İnsani Durumu Raporu (2019) yayınlanması

$7,808,986
TOPLAM GELİR

$7,808,986
TOPLAM GİDER

Derneğin Çalışma Yapısındaki Önemli Değişiklikler

Gazze Destek Derneği, bağışçıların faydalanıcıların ihtiyaçlarını karşılaması için gerekli koşulların yerine getirilmesine hizmet etmek için yeteneğini ve kapasitesini geliştirmeye devam etti. Değişikliklerden en önemlileri şunlardır: Derneğin bağış iznin alması, bağış izniyle dernek doğrudan yurtiçi ve yurtdışındaki halktan bağış toplayabilecektir. Medya ve elektronik pazarlama, Uluslararası pazarlama, Afrika ülkelerine pazarlama bölümleri.

İnsani Ortaklıklarımız

Dernek, bağışların faydalanıcılar üzerindeki etkisini en üst düzeye çıkarmak için bağış ve insan hizmetlerinin geliştirilmesi ve entegrasyonunda ortaklıkların önemine inanarak, 2020 yılından 2022 sonuna kadar stratejik yaklaşımıyla insani yardım ortaklıklarını güçlendirmeye devam etti. Ayrıca özel sektörle olan ilişkiyi güçlendirerek, hizmet maliyetinin azaltılmasına ve kalitelerinin arttırılmasına katkıda bulundu. Dernek, önceki ortaklıklarını güçlendirmiştir ve yeni ortaklıklar kurmuştur. Bakanlıklar ile (16), özel şirketlerle (47), yerel derneklerle (40) ortaklık ve program ve projelerin uygulanma bölgesinde ofisi bulunmayan özel bağışçı kurumlarla (67) ortaklık kurdu.

Dernek ekibi, stratejik ortakları aracılığıyla uluslararası ağlara da üye olmak için çalıştı. Bunlardan: Sağlık Kümesi Üyeliği, Barınma Kümesi Üyeliği. İnsani yardımla ilgili yedi konferans, forum ve etkinliklere katıldı. Bu faaliyetlerde insani kalkınma çalışmaları ve sürdürülebilir kurumsal eylem eğilimini teşvik eden ve güçlendiren konular üzerinde yoğunlaşıldı.

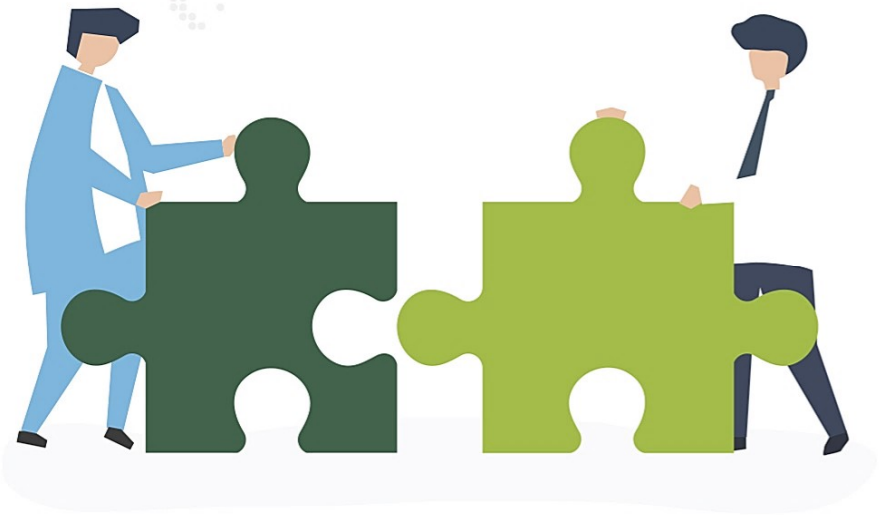

İdari Yapı

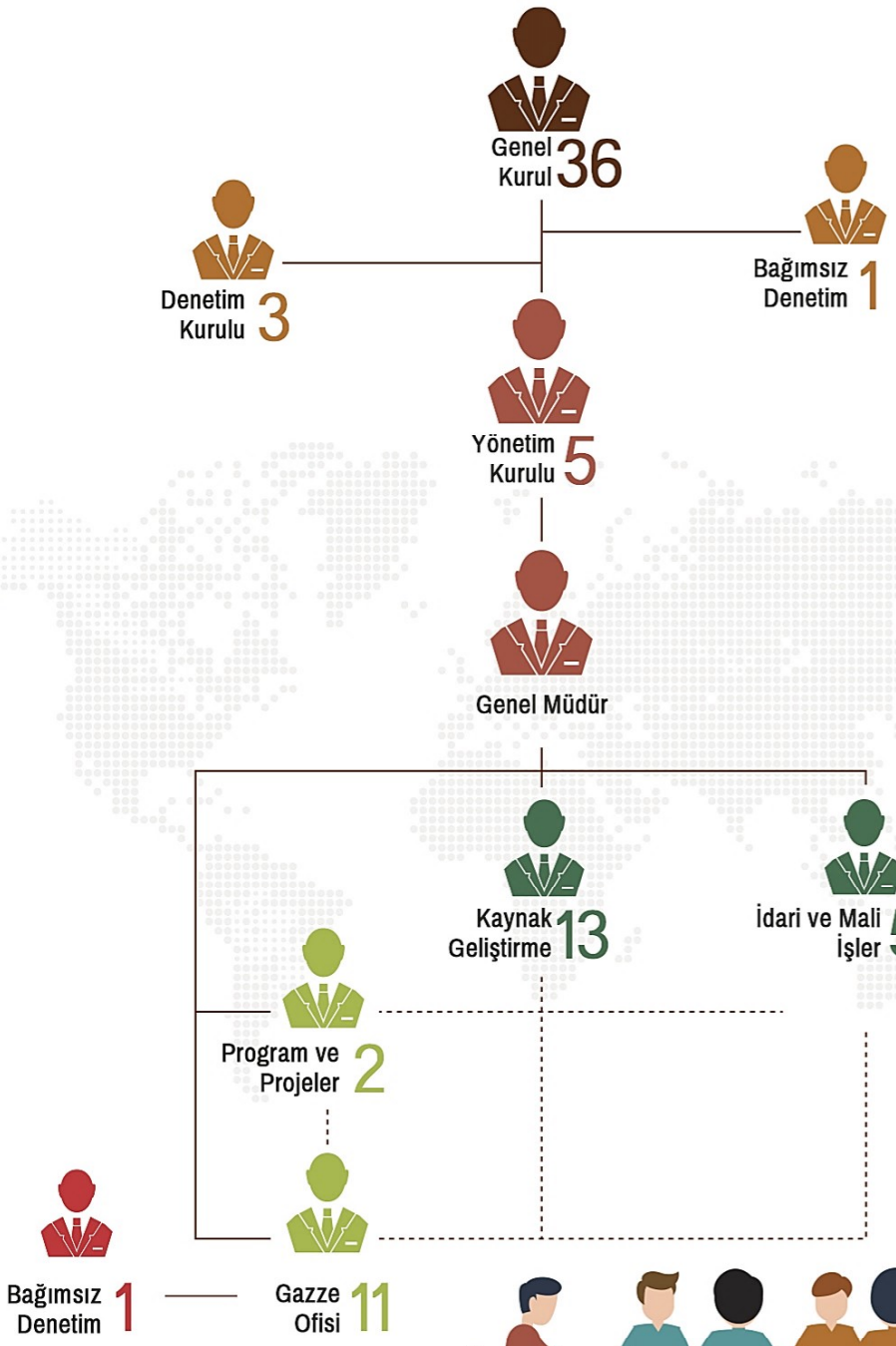
Genel Kurul 36
Denetim Kurulu 3
Bağımsız Denetim 1
Yönetim Kurulu 5
Genel Müdür
Kaynak Geliştirme 13
İdari ve Mali İşler 5
Program ve Projeler 2
Bağımsız Denetim 1
Gazze Ofisi 11

Gazze Şeridi’nde İnsani Durum

Gazze Destek Derneği, Gazze Şeridi’nin insani durumuyla ilgili raporunu (Gerçekler…İcraatlar…İhtiyaçlar) 3 dilde 05.09.2020 tarihinde ZOOM uygulaması üzerinden bir basın toplantısıyla yayınladı.

Bununla Gazze Şeridi'ndeki çeşitli alanlarda insani durumu tanımlamayı ve 2019 yılında bağışçı dernek ve kurumların gerçekleştirdikleri icraatlarını belirlemeyi ve gerekli insani ve kalkınma müdahalelerini önermeyi hedefledi. Bunları en güvenilir kaynaklara ve gerçeklere, paydaşların katılımına ve uluslararası insani standartlara, küresel sürdürülebilir kalkınma amaçlarına ve ulusal kalkınma hedeflerine dayanarak oluşturdu.

İnsani Durum Raporu'nun yayınlanması, Gazze Destek Derneği'nin Yönetim Kurulu, uygulama kadrosu, ortakları ve faydalanıcılarının en önemli önceliklerinden biridir. Bu raporun etkisi, Gazze Destek Derneği'nin, stratejik ortaklarının ve tüm paydaşların, ekonomik, sosyal ve çevresel sektörlerdeki tüm müdahalelerine yansımaktadır.

2020 yılının başında En önemli İnsani Rakamlar

Filistinli Sayısı (13,22) Milyon

Filistin içinde 6,65 milyon, Filistin dışında ve diasporada 6,56 milyon

Alan : (27.000 km2)

Filistinlilerin (%87,56)'i mültecidir

(58) Filistinli mülteci kampı vardır.

Bunlardan 27'si Filistin içinde 31'i Filistin dışındadır

İşsizlik Oranı (%30,8)

Yoksulluk Oranı (%29,2)

Ekonomik Kalkınma Oranı (%0,9)

Filistin Haritası

2018,2019,2020 Yıllarında En Önemli İnsani Rakamların Karşılaştırılması

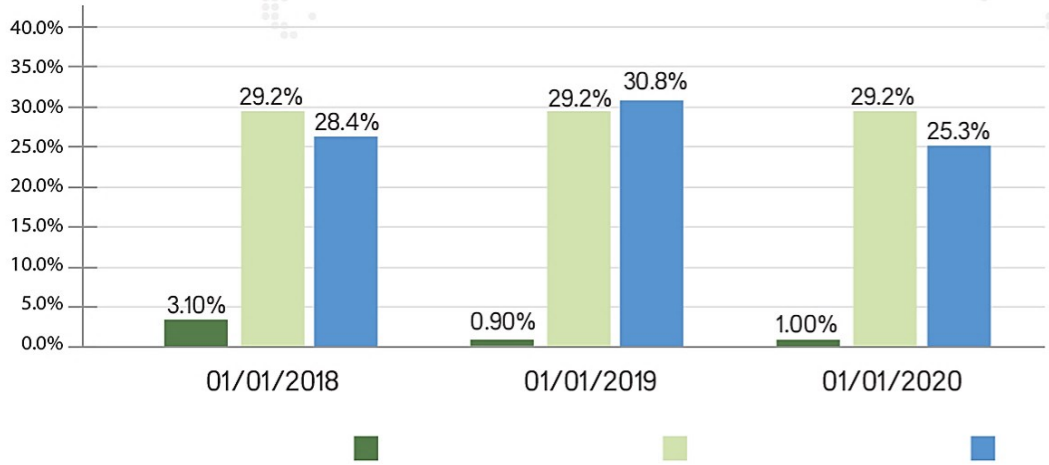

2020 yılının başında En önemli İnsani Rakamlar

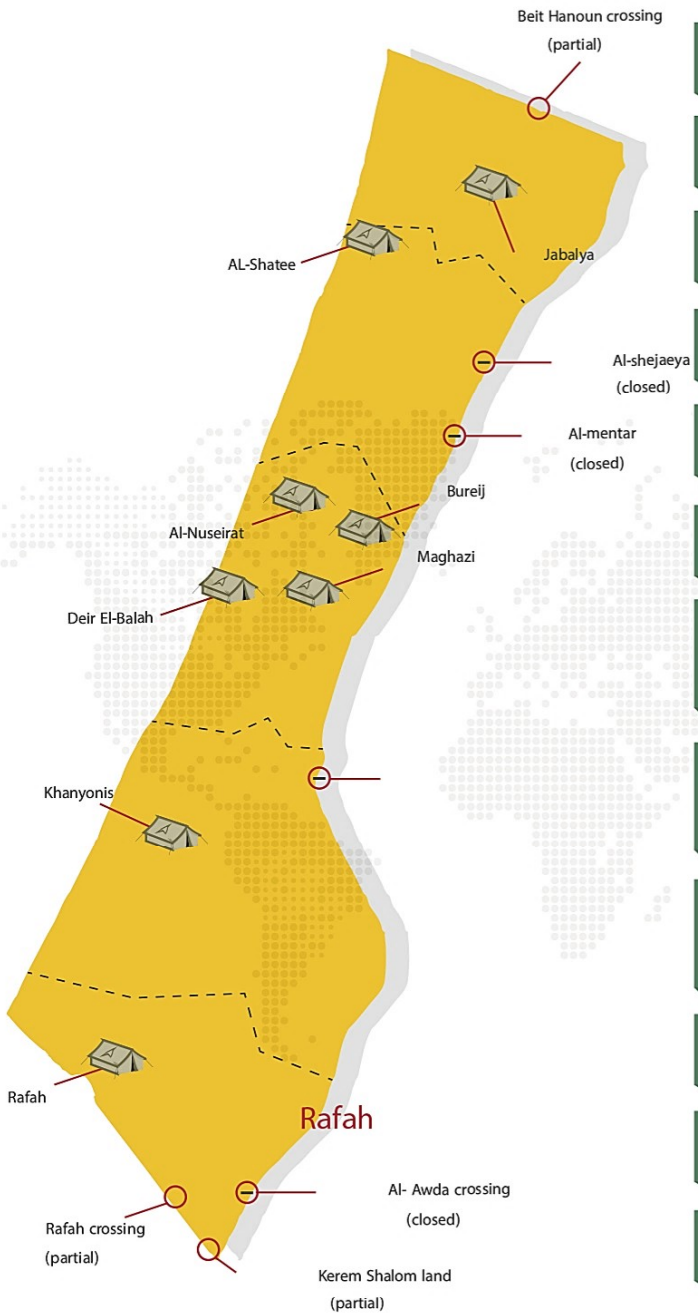

- Gazze Nüfusu (2,203) milyon.
- Alan (365 km2)
- (14) yıldır kara, hava ve deniz kuşatması
- Mülteci oranı (%64)
- Gazze'de işsizlik oranı (%45)
- Yoksulluk Oranı (%53)
- Gıda güvencesizliği ve yetersiz beslenme oranı (%70)
- 2019 yılının sonuna kadar (76.878) ev hala tamamen yıkılmış veya hasarlı durumdadır.
- (75.000) ev yaşamaya elverişli değil
- İçme Suyu Kirliliği (%97)
- Elektrik kesintisi oranı (12,1) saat/gün
- Ekonomik Büyüme Oranı (%-3,5)

Gazze Şeridi Haritası

2020 yılının başında En önemli İnsani Rakamlar

2018,2019,2020 Yıllarında En Önemli İnsani Rakamların Karşılaştırılması

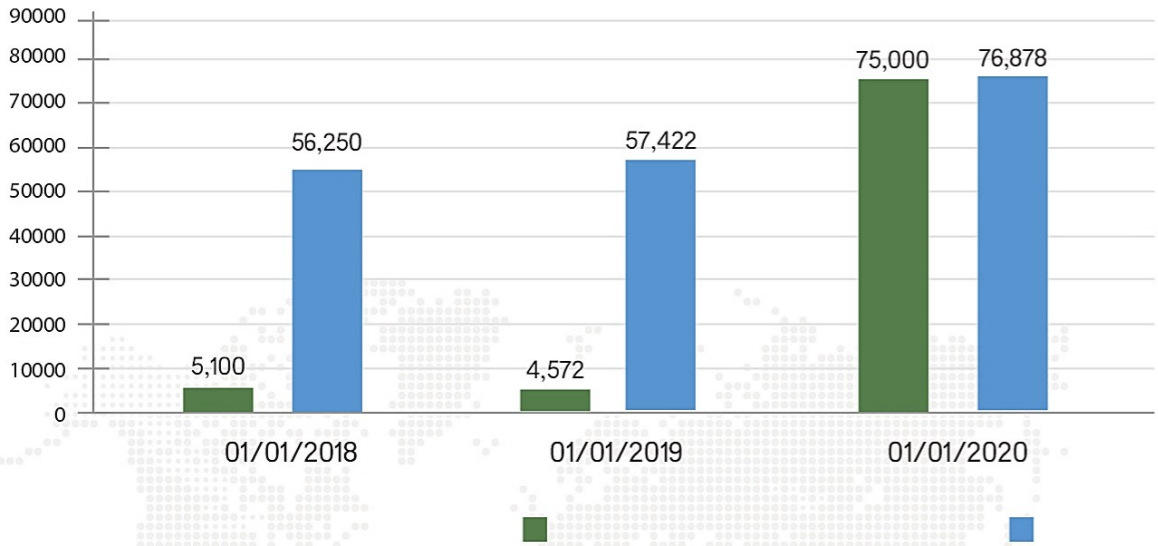

2018,2019,2020 Yıllarında En Önemli İnsani Rakamların Karşılaştırılması

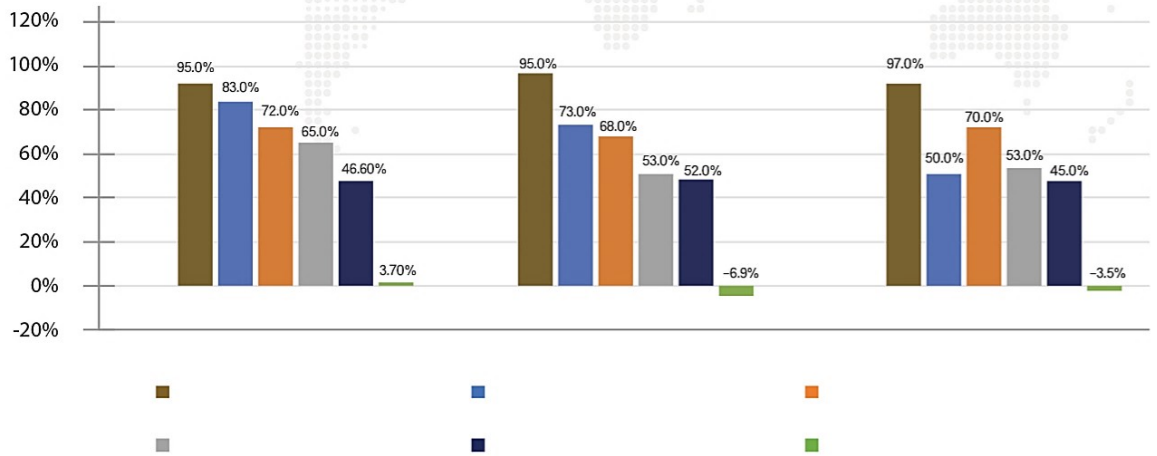

2020,2021 Paydaşlarının Öncelikleri

2020 Paydaşlarının Öncelikleri

Dernek Yönetim Kurulu, kamu, özel, sivil veya fon kuruluşları olsun, faydalanıcıların, çalışanların, yürütme personelinin, genel kurul ve stratejik ortakların derneğin çalışmalarıyla ilgili olarak paydaş olduklarını kabul eder.

Paydaşların öncelikleri iç ve dış ortam analiz edilerek, Gazze Şeridi'nin durumu üzerine araştırma yapılarak, Sürdürülebilir Kalkınma Amaçları ve Filistin Ulusal Kalkınma Hedefleri incelenerek, uluslararası yasa ve insani eylem standartlarına dayalı ve paydaşlarla koordineli ve entegre bir çerçevede belirlendi. Bu doğrultuda Yönetim Kurulu tarafından onaylanan ve (2020-2021) yılları arasında Gazze Şeridi'ne yapılması gereken insani müdahale alanlarını içeren İnsani Müdahale Planına da uygun olarak, Gazze Şeridi'ndeki Filistin halkı için en önemli ve en çok ihtiyaç duyulan program ve projeler tespit edilip hayata geçirildi. Hızla yayılan pandemic (KOVİD-19) nedeniyle öncelikler arasında iki proje daha hayata geçirildi bunlar, sağlık çantası ve kanrantina malzemeleridir.

Tablo (1) : Paydaşlar Haritası

Paydaşlar	Beklenen Öncelikler	Önceliklerine Yanıt Verme
Faydalanıcılar	Gazze Şeridi'ndeki Yoksullara Yaşamaya Elverişli Konut	Ortalama (5.010$) değerindeki projelerden (27) Aile faydalandı
	Mikro Projeler	Ortalama (408$) lık maliyetle gelir getirici projelerden (2.932) aile faydalandı.
	Öğrenci Sponsorluğu	Öğrencilere ve eğitim merkezlerine destek (4.864) yetim faydalandı. Ortalama tutar (93$) Tıbbi Yardım Projelerinden (142.455) yoksul hasta ve yaralı faydalandı. Ortalama tutar (18,91$)
	Yoksul Hasta ve Yaralılara Tedavi	Finansmanın bu önceliklere yönlendirilmesi devam etmektedir

2020,2021 Paydaşlarının Öncelikleri

Paydaşlar	Beklenen Öncelikler	Önceliklerine Yanıt Verme
Faydalanıcılar	Evlerin Güneş Enerjisi Kullanılarak Aydınlatılması	Finansmanın bu önceliklere yönlendirilmesi devam etmektedir
	Okullara Güneş Enerjisi Sistemi	Finansmanın bu önceliklere yönlendirilmesi devam etmektedir
	Hastanelere Güneş Enerjisi Sistemi	2 hastaneye Güneş Enerji Sistemi kurulumu tamamlandı ortalama tutar (111.331$)
Personel/Gönüllüler	Eğitim, Geliştirme ve Yetkinleştirmenin Devamlılığı	Personele ve gönüllülere ortalama (238,5) saat eğitim verildi.
Destekçiler ve Bağışçı Taraflar	Periyodik raporlar ve sürekli iletişim ile desteğin etkisinin açıklanmasında şeffaklık	Desteğin etkisini açıklayan (415) rapor teslim edildi.
	Programların bağışçının eğilimlerine uygun olması	Faydalanıcıların önceliklerine uygun olan bağışçı eğilimleri üzerine bina edilen (9) girişim hazırlandı.
Özel Sektör	Şeffaf ve açık standartlara göre tedarikçinin görevlendirilmesi	Gazze Destek Derneği açık ihaleler düzenliyor ve adil sisteme uygun olarak fiyat teklifleri alıyor.
Kamu Sektörü	Sunulan hizmetlerin bildirilmesi ve koordinasyon	Gazze Destek Derneği ilgili resmi taraflarda bulunan faydalanıcı listelerini başka kurumlardan faydalandığı veya ihtiyaçlarını karşılayıp karşılamadığını kontrol ediyor.
Genel Kurul Üyeleri Yönetim Kurulu Üyeleri	Sivil Toplum Kuruluşları Müdürlüğünden Yayınlanan yeni politikalar ve sistemlere onayları Derneğin haberleri, icraatları, projeleri, raporları hakkında bilgi edinmeleri	(34) Periyodik Yönetim Kurulu toplantısı. Derneğin çalışma politikasını tartışmak ve karar vermek.

2020,2021 Paydaşlarının Öncelikleri

Paydaşların 2021 Öncelikleri

Gazze Destek Derneği, 2020 yılının temel paydaş konularını, 2021 önceliklerinin belirlendiği metodoloji ile, uygulanan program ve projelerin etkileri ışığında ve uluslararası kurumlara yönelik insani müdahale planlarına dayanarak, Tablo 2'de açıklandığı gibi belirlemiştir.

Tablo (2) : 2021 Yılı İçin İlgili Tarafların Öncelikleri

Paydaşlar	Beklenen Öncelikler
Faydalanıcılar	Gazze Şeridi'ndeki Yoksullara Yaşamaya Elverişli Konut
	Mikro Projeler
	Öğrenci Sponsorluğu
	COVID-19 Pandemisinin Etkilerine Karşı Acil Ve Önleyici Müdahale
	Yoksul Hasta ve Yaralılara Tedavi
	Kronik Hastalarına Güneş Enerjisi Sistemi
	Okullara Güneş Enerjisi Sistemi
	Hastanelere Güneş Enerjisi Sistemi
	Yaralılara Tedavi ve Rehabilitasyon
Personel/Gönüllüler	Eğitim ve Geliştirme
Destekçiler ve Bağışçı Tarafla	Sunulan Desteğin Etki Raporu
Özel Sektö	Ortaklık Anlaşmalarına Göre Çalışma
Kamu Sektörü	Koordinasyon ve Entegrasyonun Güçlendirilmesi ve Geliştirilmesi
Genel Kurul Üyeleri Yönetim Kurulu Üyeleri	Derneğin vizyonu ve stratejik planına uygun çalışma

Sürdürülebilir Strateji Eğilimimiz

Dernek için strateji oluşturmak büyük bir meydan okumaydı. Çünkü Genel olarak Filistin ve özellikle Gazze Şeridi için insani yardım çalışmalarının sürdürülebilirliğinin temel direklerinden biri olma iddialı vizyonuna ulaşmak amacıyla 2022 Filistin ulusal kalkınma planları doğrultusunda 9 yıla kadar bir süre için Dernek tarafından kabul edilen ilk stratejik plan olduğu için derinlemesine bir bakış gerektirdi.

Dernek, paydaşlarla katılımcı stratejisini oluşturmak için, bir dizi aşamayı izlemiştir (Stratejik analiz ve çevresel değişimlere ayak uydurma, stratejik yönelim oluşturma ve geliştirme, stratejik eylem planı ile stratejik yönelimleri uygulama, stratejik ve operasyonel denetim metodolojisine göre çalışma).

Gazze Destek Derneği, 2025 yılına kadarki stratejisinde, her aşama için üç yıl olmak üzere aşağıdaki şekilde açıklanan üç temel aşama belirledi. Her bir aşama ile diğer aşama arasında hipotezler gözden geçirilir, değişikliklere ayak uydurulur ve bir sonraki aşamaya geçmeden önce gerekli ayarlamalar yapılır.

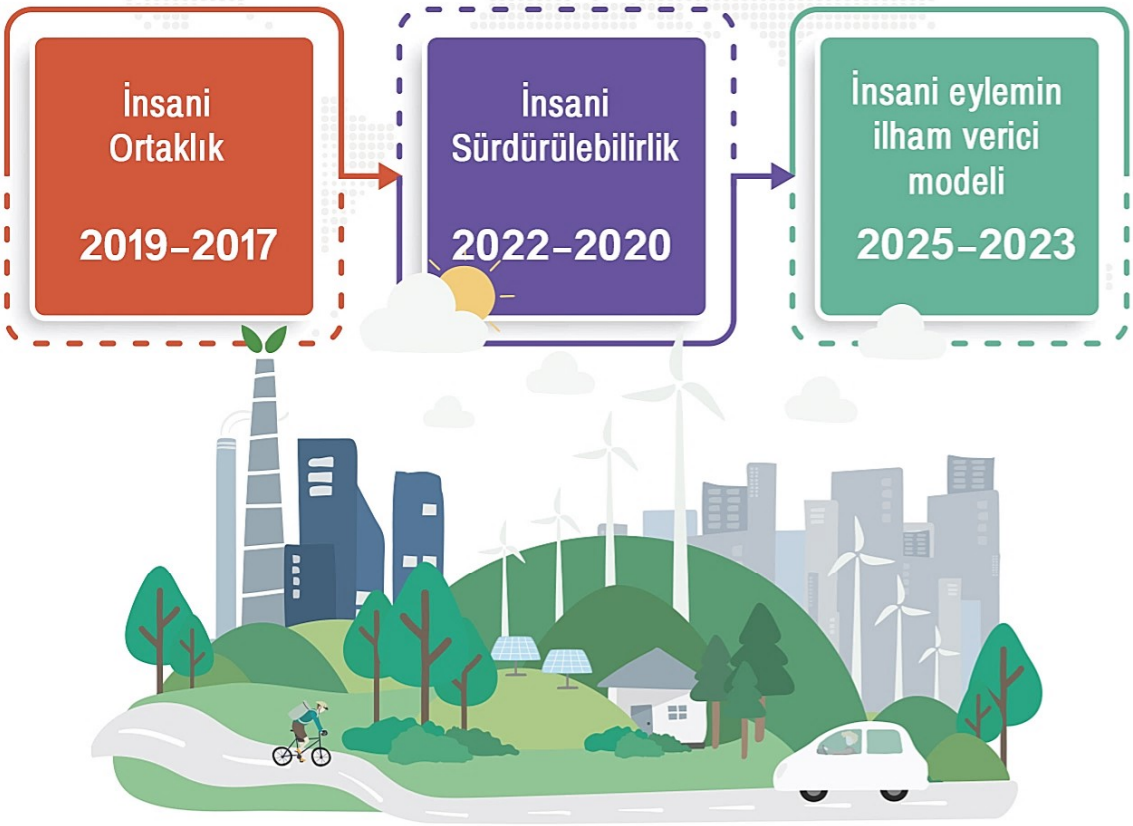

Sürdürülebilirlik Metodu

Derneğin sürdürülebilirlik yönetimine yaklaşımı, bilimsel bir metodoloji çerçevesinde paydaşlarla işbirliği içinde, Küresel Sürdürülebilir Kalkınma Hedefleri ve ulusal kalkınma hedefleri doğrultusunda tüm paydaşların değerini veya faydasını artırmak amacıyla ekonomik, çevresel ve sosyal performansın entegre yönetimine odaklanmıştır. 2020-2022 stratejik döngüsü için onaylanan üç sürdürülebilirlik alanında performansımızın periyodik olarak değerlendirilmesi yoluyla temel konuların ve paydaş önceliklerinin vurgulanmasına ve bu önceliklere paydaş haritasına uygun olarak cevap verilmesine katkıda bulunur. Aşağıdaki şekilde gösterilmiştir:

Sürdürülebilirlik

Toplumsal Sürdürülebilirlik

1. Faydalanıcıların Güçlendirilmesi Yönetimi
2. İnsan Kaynakları Yönetimi
3. Gönüllü Yönetimi

Ekonomik Sürdürülebilirlik

1. İnsani Kuruluşların Geliştirilmesi
2. Finansal Kaynakların Geliştirilmesi
3. İdari masrafların yönlendirilmesi

Çevresel Sürdürülebilirlik

1. Tatlı su ve temiz enerji temini.
2. Enerji ve su tüketimi yönlendirilmesi
3. Malzeme ve kağıt geri dönüşümü

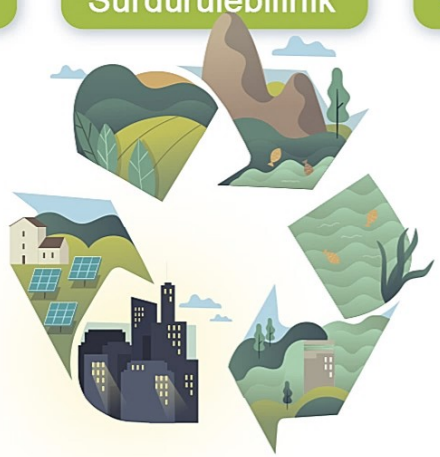

Öncelikli Konular Matrisi

Öncelikli Konular Matrisi, dernek programlarının paydaşlar üzerindeki etkisini en üst düzeye çıkaran ve stratejik ve operasyonel yönelimlerini daha etkin paydaş katılımıyla oluşturmasına yardımcı olan dernek için daha iyi performans elde etmek için ana anahtardır. Bu nedenle Gazze Destek Derneği, 2020-2022 stratejik döngüsünün temel konu matrisini aşağıdakiler aracılığıyla geliştirmiştir:

- İnsani durum raporu ve ilgili tarafların haritası
- (2) çalıştay ve (6) odaklanmış grupla paydaşların katılımı.
- Sürdürülebilirlik ekip üyelerinin deneyimleri ve uygulama yönetimi girdisi.
- Paydaşlardan gelen geri bildirimler ve uygulamadan kaynaklanan sürekli öğrenme
- Paydaşlardan gelen geri bildirimler ve uygulamadan

Bunların üzerine Dernek, 2020-2022 stratejik oturumunun ardından temel konuların matrisini ortaya çıktı.

Yüksek Önem Yüksek Etki

1- İnsani ortaklıklar.
2- Verimli ve etkili insan kaynakları.
3- Finansal kaynakların geliştirilmesi

Orta Önem Orta Etki

1- Finansal sürdürülebilirlik.
2- İdari harcamaları azaltılması.
3- Elektronik pazarlamaya başlanması.

Az Önem Az Etki

1- Evrak arşivleme ve düzenleme işlemlerine başlanması.
2- Gönüllü yönetimin rolünügüçlendirmek.
3- Uluslararası ortaklıklara hazırlık.

Sürdürülebilir Programlarımız ve Projelerimiz

Programlarımızın sayısı 9'a projelerimizin sayısı 455'e ulaşmıştır. Bunlardan (1.287.231) kişi faydalanmıştır. Ortalama Tutar (6,07) dolar. Toplam Tutar (7.808.986$)

Sürdürülebilirlik Ekseni Program	Program	Proje Sayısı	Faydalanıcı Sayısı	Faydalanıcı Tutarı $	Toplam $
Toplumsal	Gıda Güvenliği	233	660,547	1.68	1,106,655
	Eğitim	47	4,864	92.94	452,038
	Sağlık Bakımı	35	157,003	18.39	2,887,712
	Elverişli Konut	12	1,660	186.55	309,675
	Uygun İş	15	18,119	69.64	1,261,848
	Koruma Hizmetleri	90	82,888	14.59	1,209,196
Çevresel	Temiz Enerji	2	152,000	1.46	222,663
	Tatlı Su	20	200,150	1.52	304,144
	Temiz Çevre	1	10,000	5.51	55,055
		455	1,287,231	6.07	7,808,986

Toplumsal Sürdürülebilirlik

11 SÜRDÜRÜLEBİLİR ŞEHİR VE YAŞAM ALANLARI

Programın Toplumsal Etkisi

Toplumsal program sayısı 6'ya, proje sayısı 432'ye ulaşmıştır. Bunlardan (925.081) kişi faydalandı. Toplam Tutar(7.227.124)$

Elverişli Konut Programı				
Uluslararası Ekonomik, Sosyal ve Kültürel Haklar Sözleşmesi	Madde (2/2): Bireylerin ve ailelerin, yaş, ekonomik durum, bir grup vb. üyelik, sosyal statü ve benzeri faktörlere bakılmaksızın yeterli barınma hakkı. Madde 8: Tüm insanların huzur ve haysiyet içinde yaşama hakkı.			
Sürdürülebilir Kalkınma Amaçları	Hedef (11) : Şehirleri ve yerleşim yerlerini kapsayıcı, güvenli, esnek ve sürdürülebilir hale getirmek : Herkesin iyi, güvenli ve uygun fiyatlı konut, temel hizmetlere erişebilmesinin sağlanması ve gecekondu mahallelerinin seviyelerinin yükselmesi.			
Ulusal Hedef	Hedef (8.5) : Yasal mülk edinmeyi sağlayan, elverişli, uygun fiyatlı, kamu hizmetlerine erişim sağlayan, vatandaşların ihtiyaçlarını daha etkin ve verimli bir şekilde karşılayan bir konut sektörü... Özellikle de yoksul ve mahrum aileler için.			
Programın Önemi	60.000 mesken yaşamaya elverişli olamayan konutun restorasyona ihtiyacı vardır. 25.000 ev yaşamaya elverişli değildir yeniden imara ihtiyacı vardır.			
Programın Hedefi	Gazze şeridi vilayetlerinde yaşamaya elverişli olmayan evlerde ikamet eden ailelerin yaşam şartlarını iyileştirmek.			
Projeler	Elverişli Konut	Evlerin Mobilyalandırılması ve techizi	Hasarlı Evlerin Restorasyonu	Evlerin Çatılarını Koruma
Hizmet Tanımı	BM İnsan Hakları Yüksek Komiserliği'nin yeterli barınma için asgari standartlar hakkındaki raporuna göre, müdahale şu şekildedir: Yaşamaya elverişli olmayan evlerin onarımı ve ıslahı: Güvenli inşaat, genişleme, kamu hizmetleri, elektrik tesisatı, kanalizasyon şebekesi. Evlerin temel mobilya ihtiyaçları: Mobilya, buzdolabı ve çamaşır makinesi, gaz sobası, güneş enerjili su ısıtıcısı, kasa aydınlatması, gazlı ısıtıcı, su filtresi.			
Mağdur Kitle	(75.000) ev	(75.000) ev	(74.400) ev	(31.583) ev
Faydalanıcı Kitle	(162) kişi	(172) kişi	(306) kişi	(1.020) kişi
Toplam Harcama	$(309,676)			

G.D.D
GAZZE DESTEK DERNEGI
TÜRK KIZILAY
مشروع ترميم المنازل في قطاع غزة
بالشراكة مع جمعية غزي دستك
Gazze Şeridi Ev Tadilat Projesi
Gazze Destek Derneği İşbirliği ile
Gazze Şeridi - Filistin
2020

مشروع سكن إنساني لائق
لفقراء قطاع غزة
إهداء/
محسنون من دولة الكويت
إشراف/
جمعية الرحمة العالمية
دولة الكويت
تنفيذ/
جمعية غزي دستك

Project of rehabilitation
poor family house
in Gaza Strip
FFFA

ct of rehabilitation
oor family house
in Gaza Strip
Funded by:
FOOD FOR CHARITY
SINGAPORE
In support of:
FFFA
Supervised by:
VIVA PALESTINA
Implemented by:

مشروع ترميم المنازل في قطاع غزة بالشراكة
جمعية غزي دستك
Gazze Şeridi Ev Tadilat Projesi
Ev (5)
Gazze Şeridi - Filistin
2020
GAZZA & TÜRK
أجمل تحية مقدمة
الشعب التركي العظيم

Toplumsal Sürdürülebilirlik

8 İNSANA YAKIŞIR İŞ VE EKONOMİK BÜYÜME

İnsana Yakışır İş Sağlama Programı				
Uluslararası Ekonomik, Sosyal ve Kültürel Haklar Sözleşmesi	Madde 7: Her kişi çalışma, işini seçme özgürlüğü, adil ve tatmin edici çalışma koşulları ve işsizliğe karşı korunma hakkına sahiptir. Madde 6: Önlemler, teknik ve mesleki rehberlik ve eğitim programları sağlama hakkını içermelidir.			
Sürdürülebilir Kalkınma Amaçları	Hedef 8: Sürdürülebilir, kapsayıcı ve sürdürülebilir ekonomik büyümeyi, tam ve üretken istihdamı ve herkes için iyi çalışmayı teşvik etmek			
Ulusal Hedef	Hedef 5: Sürdürülebilir kalkınmayı sağlayan bağımsız ve eşitlikçi bir ulusal ekonomi için daha sağlam kurallar oluşturmak, vatandaşlara iyi işler sağlamak ve üretkenliklerini artırmak.			
Programın Önemi	İşsizlik Oranı :%45,1, Gençler Arasında İşsizlik Oranı : %67,4			
Programın Hedefi	Gazze Şeridi Vilayetlerindeki işsizlere insana yakışır iş fırsatları bulunması ve rehabilitasyonu			
Projeler	Eğitim ve Geçici	Verimli Arazi	Mikro Projeler	Marjinal grupları güçlendirmek
Hizmet Tanımı	Gazze Şeridi Vilayetlerindeki işsizlere eğitim sağlanması ve insana yakışır iş fırsatları bulunması			
Mağdur Kitle	(406.492) işsiz	Arazilerin %30'u	(406.492) işsiz	(26.486) aileyi kadın geçindiriyor
Faydalanıcı Kitle	(502)kişi	(1) kişi	(17.589) kişi	(27) kişi
Toplam Harcama	$ (1,261,848)			

The project of
TEMPORARY EMPLOYMENT OF
MEDICAL STAFF IN GAZA STRIP
HOSPITALS
Funded By:
PALESTINA
Implemented By:

The project of
TEMPORARY EMPLOYMENT
MEDICAL STAFF IN GAZA ST
HOSPITALS
Funded By:
PALESTINA
Implemented By:
G.D.D

Toplumsal Sürdürülebilirlik

1 YOKSULLUĞA SON

Koruma Hizmetleri Programı				
Uluslararası Ekonomik, Sosyal ve Kültürel Haklar Sözleşmesi	Madde 10: Toplumun doğal ve temel kolektif birliğini oluşturan aileye, özellikle bu ailenin oluşumu ve çocuklarının yetiştirilmesinde sorumluluğunun sürekliliği için mümkün olduğunca çok koruma ve yardım sağlanmalıdır.			
Sürdürülebilir Kalkınma Amaçları	Hedef 10.2. yaşa, cinsiyete, engelliliğe, ırka, etnik kökene, dine, ekonomik ya da başka bir statüye bakılmaksızın herkesin güçlendirilmesi ve sosyal, ekonomik ve siyasi olarak kapsanmasının desteklenmesi			
Ulusal Hedef	Hedef 1.7: Yoksulluğu, marjinalleşmeyi ve sosyal dışlanmayı azaltmak için haklara dayalı, cinsiyete duyarlı, daha kapsayıcı, entegre ve sürdürülebilir bir sosyal koruma sistemi			
Programın Önemi	Çocuk Oranı: %42,68, Yetim Sayısı :20.000, Psikolojik Desteğe İhtiyacı Olan Çocuk Oranı : %50, Yoksulluk Oranı : %53, Engelli : %2,4, Aşırı Yoksulluk :%33,7			
Programın Hedefi	Gazze Şeridi'ndeki zayıf kitlelerin topluma katılmasının güçlendirilmesine katkı sağlamak.			
Projeler	Yoksul Ailelere Sponsorluk Projesi	Bayramlık Kıyafet ve Eğlence Projesi	Kışlık Kıyafet Projesi	Borçluların Salıverilmesi Projesi
Hizmet Tanımı	Çocuklar için aylık sponsorluk veya kıyafet, hediye, oyuncak ve hatta ısıtma cihazları temini gibi ihtiyaç değerlendirmesine göre zarar gören gruplara ayni hizmet sağlanması			
Mağdur Kitle	(204.905) aile	(529.525) kişi	(529.525) kişi	(23.560) kişi
Faydalanıcı Kitle	(68.213) kişi	(5.495) kişi	(9.162) kişi	(18) kişi
Toplam Harcama	$ (1,209,195)			

G.D.D
GAZZE DESTEK DERNEGI
مشروع
قطاع غزة
تبرع كريم من:
عبد الله من جدة
إشراف وتنفيذ:

Eid sweets
for Gaza kids
Funded by:
FOOD FOR CHANGE
SINGAPORE
In support of:
FFFA
FREE FOOD FOR ALL
Supervised by:
VIVA PALESTINA
MALAYSIA
Implemented by:
G.D.D
Gaza Strip – Palestine
2020

G.D.D
GAZZE DESTEK DERNEGI
CDI
Société
Solidarité
Pauvreté
Humanitarian Action
MEDINE CAMP DE MASQUE
MAURITIUS
Project of Distributing
Zakat Al-fitr in
Gaza Strip
Donated by
MEDINE CAMP DE MASQUE
Supervised by
Centre Documentation sur l'Islam (CDI)
Implemented by
Gazze Destek Derneği

G.D.D
GAZZE DESTEK DERNEGI
Gazze'de Çocuklara
Bayramlık Kıyafet Projesi
Bağışçı
BİROL GÜMÜŞTEKİN
Uygulayıcı
Gazze Destek Derneği
Gazze Şeridi
2020-1441

G.D.D
de Çocuklara
k Kıyafet Projesi
Teşekkürler,
BİROL GÜMÜŞTEKİN
zze Şeridi
20-1441

Toplumsal Sürdürülebilirlik

3 SAĞLIKLI BİREYLER

Sağlık Bakımı Programı				
Uluslararası Ekonomik, Sosyal ve Kültürel Haklar Sözleşmesi	Madde (12): Bu Sözleşme'ye taraf devletler, her insanın elde edilebilen en yüksek fiziksel ve ruhsal sağlık düzeyine sahip olma hakkını tanırlar.			
Sürdürülebilir Kalkınma Amaçları	Hedef (3) : Sağlıklı ve kaliteli yaşamı her yaşta güvence altına almak.			
Ulusal Hedef	Hedef 3.7: özellikle yoksullar olmak üzere tüm yerleşim grupları için bir insan hakkı olarak, herkese eşitlik ve adalet ile evrensel sağlık hizmetleri ve kaliteli sağlık hizmetleri sunan daha entegre bir sağlık sistemi.			
Programın Önemi	Bölge dışına havale edilen tıbbi vaka sayısı 31.225, ilaç eksikliği %47,8, tıbbi malzeme eksikliği %26,1, Bozuk cihaz sayısı 300, 2014-2019 yılları kanser hastası sayısı 8.326, kronik hasta sayısı 156.767, bulaşıcı hastalık sayısı 157.844.			
Programın Hedefi	Yoksul hastalara hastane ve sağlık kuruluşlarında ücretsiz olarak sağlanmayan bazı uzmanlık ameliyatları sağlanması.			
Projeler	Tıbbi Cihaz	Tıbbi Yardım	Hastane Restorasyonu ve İnşası	Hastanelere Yakıt
Hizmet Tanımı	Çeşitli faaliyetler; hastanelerin inşa ve restorasyonu, farkındalık ve sağlık eğitimi sağlamak, cerrahi operasyonlar sağlamak, yoksul hastalara ilaç ve tıbbi malzeme temini, jeneratörlere yakıt temini.			
Mağdur Kitle	Bozuk Cihazlar 300	(621.218) kişi	(621.218) kişi	(30) hastane ve sağlık merkezi
Faydalanıcı Kitle	(500) kişi	(142.455) kişi	(12.548) kişi	(1.500) kişi
Toplam Harcama	$ (2,887,712)			

Gaza Emergency COVID-19 Fund
Provision of rapid
test kits for COVID-19
In collaboration with:
Palestinian
Ministry of Health
Funded by:
Implemented by:
Hipro
Antibody Test Kit

Gaza Emergency COVID-19 Fund
Provision of rapid
test kits for COVID-19
Funded by:
Implemented by:

Gaza Emergency COVID - 19 Fund
Provision of fuel for running the hospitals' generators in Gaza Strip
سولار

Gaza Emergency
COVID-19 Fund
Provision of fuel for
running the hospitals'
generators in Gaza Strip
Funded by:
Implemented by:
Gaza Strip - Palestine
2020 - 1442

Toplumsal Sürdürülebilirlik

4 NİTELİKLİ EĞİTİM

Eğitim Programı			
Uluslararası Ekonomik, Sosyal ve Kültürel Haklar Sözleşmesi	Madde (13): Bu sözleşmeye taraf olan devletler, herkesin eğitim hakkını tanır ve eğitimin insan kişiliğinin tam gelişimine yönlendirilmesi gerektiği konusunda hem fikirdirler... Özgür bir toplumda herkesin yararlı bir rol oynamasını sağlamak...		
Sürdürülebilir Kalkınma Amaçları	Hedef 4: Kapsayıcı ve hakkaniyete dayanan nitelikli eğitimi sağlamak ve herkes için yaşam boyu öğrenim fırsatlarını teşvik etmek.		
Ulusal Hedef	Hedef (2.7): Toplumun ve piyasanın ihtiyaçlarına bağlı, ayrım olmadan herkes için yüksek kaliteli eğitim sağlayan, küresel bilimsel ve bilişsel gelişime uygun bir eğitim sistemi, yüksek öğretim, mesleki ve teknik eğitim.		
Programın Önemi	Yoksul üniversite öğrencisi sayısı 43.146, Yoksul Öğrenci sayısı 305.784		
Programın Hedefi	Gazze vilayetlerinde Filistinli gençlerin yoksulluktan kurtulma yeteneğini tehdit eden eğitim krizinin azaltılmasına katkıda bulunmak.		
Projeler	Öğrenciye Destek	Eğitim Merkezlerine Destek	Eğitim Sponsorluğu
Hizmet Tanımı	Gazze Şeridi Vilayetlerindeki yoksul üniversite öğrencilerine burs sağlanması. Gazze Şeridi'ndeki eğitim merkezlerinin desteklenmesi		
Mağdur Kitle	(348.963) öğrenci	(2.498) öğrenci	(45.579) öğrenci
Faydalanıcı Kitle	(171) öğrenci	(155) öğrenci	(4.538) öğrenci
Toplam Harcama	$ (452,038)		

الكويت بجانبكم
KUWAIT IS BY YOUR SIDE
G.D.D
مشروع سداد الرسوم الجامعية
لعدد 500 خريج فقير
تمويل:
بيت الزكاة - الكويت
إشراف:
جمعية الرحمة العالمية - الكويت
تنفيذ:
جمعية غزي دستك
غزة - فلسطين
1440هـ - 2018م

G.D.D
YETIM ÖĞRENCİLERE EĞİTİM
SPONSORLUĞU PROJESİ
تمويل :
فاعل خير
تنفيذ :

الكويت بجانبكم
KUWAIT IS BY YOUR SIDE
G.D.D
تمويل:
إشراف:
تنفيذ:
غزة - فلسطين

Toplumsal Sürdürülebilirlik

2 AÇLIĞA SON

Gıda Güvenliği Programı					
İnsan Hakları Yüksek Komiserliği Ofisi	Madde (2/4): Çiftçiler ve ailelerinin topraklarını işleme, kendi topraklarında tarım ürünleri yetiştirme, hayvancılık, balıkçılık, meyve toplama hakkı vardır.				
Sürdürülebilir Kalkınma Amaçları	Amaç 2: Açlığı bitirmek, gıda güvenliğine ve iyi beslenmeye ulaşmak ve sürdürülebilir tarımı desteklemek.				
Ulusal Hedef	Hedef 5: Sürdürülebilir kalkınmayı sağlayan bağımsız ve eşitlikçi bir ulusal ekonomi için daha sağlam kurallar oluşturmak, vatandaşlara iyi işler sağlamak ve üretkenliklerini artırmak.				
Programın Önemi	Gazze Şeridi vilayetlerindeki yoksulluk oranı (%53), (1.167.960) kişi yoksulluk sınırının altında, aşırı yoksulluk oranı %33,8, (744.850) kişi, ailelerin yardımlara bağımlığı %86,1, gıda güvencesizliği ve yetersiz beslenme oranı %70, kişi başına düşen gelir tüketimi %110,1				
Programın Hedefi	Gazze Şeridi'ndeki aşırı yoksullar için gıda güvensizliğini azaltmaya katkıda bulunmak.				
Projeler	Kurban ve Et Dağıtımı	Ekmek Yardımı	Gıda Kolisi	Yemek Öğünü Sunumu	Su Yardımı
Hizmet Tanımı	Yoksul ailelerin yiyecek ve erzak ihtiyaçlarının sağlanması ve sunumu.				
Mağdur Kitle	(1.542.589)				
Faydalanıcı Kitle	(482.820) kişi	(9.528) kişi	(103.374) kişi	(59.299) kişi	(5.526) kişi
Toplam Harcama	$ (1,106,655)				

رقم العقد
(120972)
مشروع القسائم الشرائية
للأسر المتعففة بقطاع غزة
لعدد 1010 أسرة
تمويل:
فريق تراحم التطوعي
إشراف:

Kasih Qurban
GAZA-PALESTINA
1441 H / 2020 M
Saadara

Bread Aid for Gaza

G.D.D
مشروع أضـ
فلسطين
#عطاؤك
عيدهم
adidas

verenel
derneği
Gazze Şeridi'ndeki
Yoksul Ailelere
Gıda Kolisi Projesi
verenel
derneği

أمتي
UMMATEE
MADA
FOR PALE
020

Operasyonların Toplumsal Etkisi

Dernek, insan kaynaklarının geliştirilmesi ve program ve projelerin uygulanmasına ilişkin yol ve prosedürler açısından faaliyetlerinin toplumsal etkisini en üst düzeye çıkarmak için bazı önlemler almıştır.

İnsan kaynakları ve gönüllüler yönetimi aracılığıyla sosyal etkiyi en üst düzeye çıkarmak

- Dernek, personeli ve gönüllüleri ile olan ilişkilerinde, çocuk çalıştırmamak ve gerekli tüm iş sağlığı ve güvenliği faktörlerini sağlamak ve personel devir oranını sıfıra eşit olarak sağlamakla ilgili uluslararası ve yerel çalışma yasalarına uymuştur.
- Dernek, yüksek lisans ve doktora dereceleri için üniversite bursu almış seçkin üniversite öğrencilerinin gönüllü enerjilerine yatırım yapmıştır ve personel sistemine benzer entegre bir sisteme sahiptir.
- Dernek çalışanları, dernekteki iş ihtiyaçlarına göre ortalama 238,5 saat eğitim aldılar.
- Dernek, personel veya gönüllü yönetim sisteminde cinsiyet, ırk, din vb. Esaslara göre ayrımcılık yapmama ilkesini benimsemiştir.

Program ve projeler yönetimiyle sosyal etkiyi en üst düzeye çıkarmak

- Dernek, Gazze Şeridi'ndeki insani durumla ilgili sistematik bir rapor hazırladı. Raporda dernekler ve bağışçılar tarafından gerçekleştirilen icraatları anlattı ve Sürdürülebilir Kalkınma Hedefleri ve ulusal kalkınma hedefleri ışığında Gazze Şeridi için gerekli öncelikleri belirtti.
- Dernek, insani durum raporu ve diğer bağışçı müdahale planları ile bütünleşmeye dayalı insani müdahale planını güncelledi. Bu planda kalkınma boyutuna ve tüm müdahalelerin çevre dostu olmasına, uluslararası ve yerel sağlık ve güvenlik standartlarına uygun olmasına daha fazla odaklanmıştır.
- Dernek, program ve projelerini uluslararası ve yerel sağlık ve güvenlik standartlarına, çevrenin korunmasına uygun olarak uygulamış ve yetkili bakanlığın standartlarına uygun olarak, faydalanıcılara gizliliklerini koruyarak ürün veya hizmet sunmayı taahhüt etmiştir.
- Bu müdahale kapsamında toplam mağdur sayısından faydalanıcı sayısına ilişkin her bir müdahale periyodik olarak izlenmiştir.

Ekonomik Sürdürülebilirlik

Programların Ekonomik Etkisi

Dernek, (40.446) kişinin faydalandığı beş proje ile insani ortaklık programını uyguladı. Toplam bütçe (35.406$)

İnsani Ortaklık Programı		
Uluslararası Ekonomik, Sosyal ve Kültürel Haklar Sözleşmesi	Madde (1.8,b) Sendikaların ulusal federasyon veya federasyon kurma hakkı ve bu birliklerin uluslararası sendikal kuruluşları kurma veya katılma hakkı vardır.	
Sürdürülebilir Kalkınma Amaçları	(17,16) Sürdülebilir Kalkınma Hedeflerine özellikle gelişmekte olan ülkeler olmak üzere bütün ülkelerde ulaşılmasının desteklenmesi için bilgi, uzmanlık, teknoloji ve finansal kaynakları seferber eden ve paylaşan çok paydaşlı ortaklıklar tarafından tamamlanan Sürdürülebilir Kalkınma için Küresel Ortaklıkların çoğaltılması	
Ulusal Hedef	Uluslararası konferans ve fuarlar düzenleyerek Filistin ve yurt dışı arasında iletişimin teşvik edilmesi ve teknolojinin aktarılmasının, bilgi ve uzmanlığın değişimi ve modernizasyonunun kolaylaştırılması	
Programın Gerekçeleri	Dernek Sayısı : 993, Personel Sayısı : 9.732, 2020 yılı Dernek Harcamaları: 375 milton $	
Programın Hedefi	Gazze Şeridi'ndeki insani kuruluşların performansını geliştirerek program ve projelerin faydalanıcılara etkisini arttırmak.	
Projeler	Gazze Şeridi İnsani Durum Raporu Yayınlanması Projesi	Aylık İnsani İcraat
Hizmet Tanımı	2019 yılındaki durum, icraatlar ve en önemli ihtiyaçları açıklayan Gazze Şeridi İnsani Durum Raporunun 11 dilde yayınlamak.	Gazze Şeridi İnsani Durumu en belirgin ihtiyaçları ve başarıları sunan aylık rapor yayınlamak.
Mağdur Kitle	(2.203.699) kişi	
Faydalanıcı Kitle	(20.026) kişi	(3.400) kişi
Toplam Harcama	$ (35,406)	

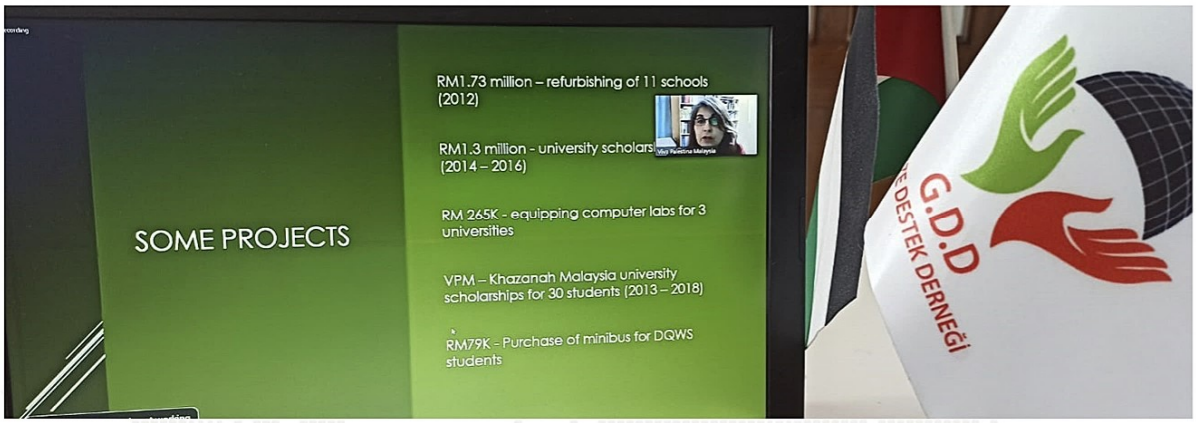
SOME PROJECTS
RM1.73 million – refurbishing of 11 schools (2012)
RM1.3 million - university scholars (2014 – 2016)
RM 265K - equipping computer labs for 3 universities
VPM – Khazanah Malaysia university scholarships for 30 students (2013 – 2018)
RM79K - Purchase of minibus for DQWS students
G.D.D
DESTEK DERNEĞİ

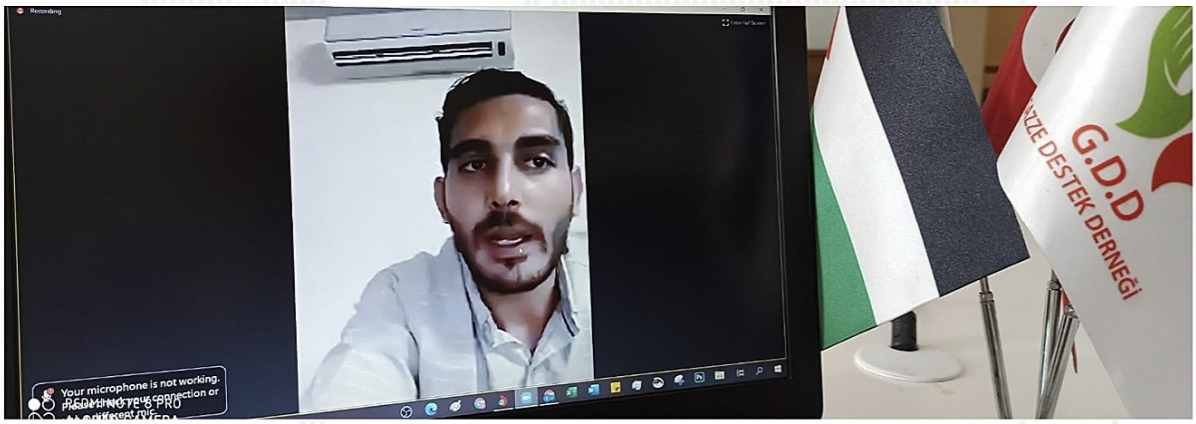
Your microphone is not working.
G.D.D
DESTEK DERNEĞİ

Çalışmaların Ekonomik Etkisi

Finansal gelirlerimiz

Finansal gelirler, faydalanıcılara hizmet sunmaya devam etme ve Derneğin operasyonel işleyişini sürdürme çalışmalarının temel direğidir. Derneğin finansal gelirleri aşağıdaki tabloda açıklandığı gibidir:

Derneğin Doğrudan ve Dolaylı Olarak Ekonomik Etkisi ($)	
	2020
Toplam Gelir	$ 7,808,986
Toplam Gider	$ 7,808,986
İdari Masraflar	$ 33,972

Maliyetleri yönetme, harcama verimliliğini artırma

Dernek yönetimi, projelerin idari giderlerinin (%0,37)'u aşmadığı, mümkün olan en yüksek harcama verimliliğini elde etmek için onaylanan bir işletme planı ve mali bütçeye göre çalışır. Bu, Derneğin hedeflerine ulaşmak için aldığı her dolar için en yüksek getiriyi sağlar.

Harcama verimliliğini artırmaya yönelik en önemli girişimlerimizden biri, gönüllülere ve yerel çalışanlara yatırım yapmanın ve modern teknolojiden yararlanmanın yanı sıra, şeffaf kontrollere göre en az yönetim giderleri ile yüksek kalitede uygulama yapabilen yerel işbirliklerimiz ve tedarikçilerle olan ortaklığımızdır. Bunun etkilerinin, 2022 yılında sona erecek olan ikinci stratejik planın uygulanması sırasında idari ve genel masraflara yapılan harcamaların azaltılmasına yansıyacağını umuyoruz.

Çalışmaların Ekonomik Etkisi

Finansal Kaynaklarımızın Geliştirilmesi

Dernek, finansal gelirlerini güvenilir kaynaklardan ve resmi mevzuat ve talimatlara uygun olarak, aşağıda açıklandığı şekilde 20 ülkeden kurum ve kişilerden bağış olarak toplayarak, projelerinin finansal sürdürülebilirliğine katkıda bulunmaya çalışmaktadır.

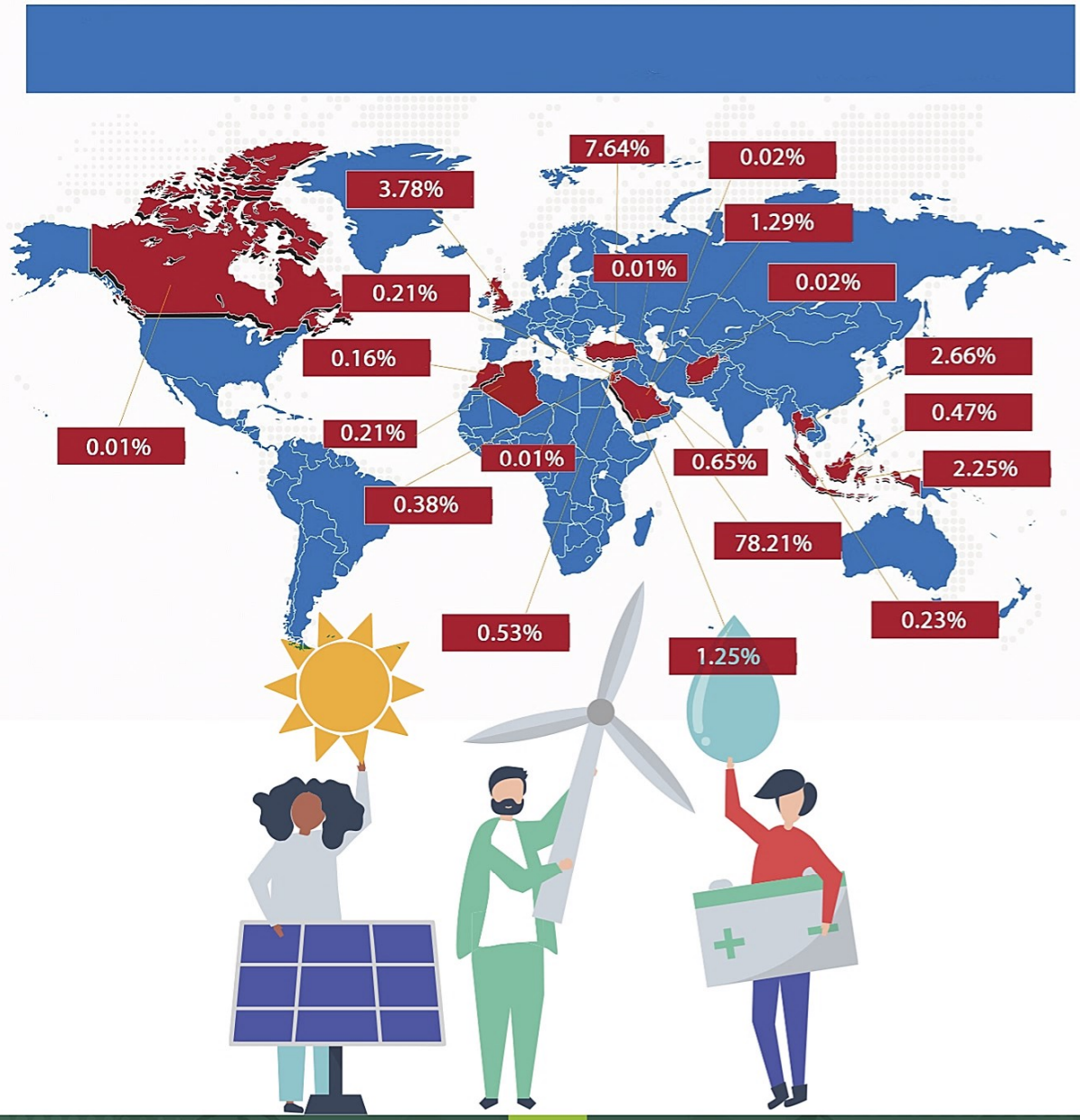

Çevresel Sürdürülebilirlik

7 ERİŞİLEBİLİR VE TEMİZ ENERJİ

Programın Çevresel Etkisi

Dernek, (362.150) kişinin faydalandığı (23) proje ile 2 program uygulamış oldu. Toplam faydalanıcı sayısı (581.861) e ulaştı.

Temiz Enerji Programı	
İnsan Hakları Yüksek Komiserliği Ofisi	Doğal kaynaklar üzerinde kalıcı egemenlik: Halkların ve ulusların doğal zenginlikleri ve kaynakları üzerinde kalıcı egemenlik hakkı, ulusal kalkınmaları ve ilgili devlet halkının refahı için kullanılmalıdır.
Sürdürülebilir Kalkınma Amaçları	Amaç (7): Herkes için karşılanabilir, güvenilir, sürdürülebilir ve modern enerjiye erişimi sağlamak.
Ulusal Hedef	Hedef (2.8): Tüketici için uygun fiyatlarla ve uluslararası standartlara, teknik ve çevresel özelliklere uygun yeterli miktarda güvence altına alınan enerji.
Programın Önemi	Elektrik kesintisi oranı günlük 12,1 saat, Elektrik enerjisi açığı %70'in üzerinde.
Programın Hedefi	Hayati tesisler ve yoksul kesimler için temiz ve sürdürülebilir enerji sağlanmasına katkıda bulunmak
Projeler	Hastanelere Güneş Enerjisi
Hizmet Tanımı	Evlerinde Tıbbi Cihaz Çalıştırmaya İhtiyacı Olan Kronik Hastalara Güneş Enerjisi Sistemi Temini
Mağdur Kitle	(30) hastane
Faydalanıcı Kitle	(152.000) kişi
Toplam Harcama	$(222,663)

(2019-079-01)
مشروع
لتزويد مستشفى الكرامة
بالطاقة الشمسية بقطاع غزة
تمويل إشراف:
تنفيذ:

الكويت بجانبكم
KUWAIT IS BY YOUR SIDE
(2019-079-01)
مشروع
مداد لتزويد مستشفى الكرامة
بالطاقة الشمسية بقطاع غزة
تمويل إشراف:
الهيئة الخيرية الإسلامية العالمية
تنفيذ:
جمعية غزي دستك - تركيا
الدولة: فلسطين - الولاية: قطاع غزة
المدينة: غزة
موقع التنفيذ: مستشفى الكرامة

الكويت بجانبكم
KUWAIT IS BY YOUR SIDE
(2019-079-01)
مشروع
مداد لتزويد مستشفى الكرامة
بالطاقة الشمسية بقطاع غزة
تمويل إشراف:
الهيئة الخيرية الإسلامية العالمية
تنفيذ:
جمعية غزي دستك - تركيا
الدولة: فلسطين - الولاية: قطاع غزة
المدينة: غزة
موقع التنفيذ: مستشفى الكرامة

Hayfa Hosp
حيفا الخيري
شكراً
الهيئة
الخيرية
الإسلامية
العالمية

Çevresel Sürdürülebilirlik

6 TEMİZ SU VE SIHHİ KOŞULLAR

Tatlı Su Programı				
1992 Avrupa Konvansiyonu Su ve sağlık protokolü	Taraf devletler, içme suyuna ve sanitasyona erişim sağlamak ve içme suyu kaynağı olarak kullanılan su kaynaklarını kirlilikten korumak için gerekli önlemleri almaktadır.			
Sürdürülebilir Kalkınma Amaçları	Amaç 6: Herkes için su ve sanitasyon kullanılabilirliğini sağlamak.			
Ulusal Hedef	Hedef (8.3): Vatandaşların su haklarını güvence altına alabilen daha organize bir Filistin su ve sanitasyon sektörü, Tüm kullanımların adil dağılımını sağlamak.			
Programın Önemi	Su Kirliliği Oranı :%97, Akifer Su Açığı :%67,2, Sahil boyunca deniz suyu kirliliği oranı :%75			
Programın Hedefi	Gazze Şeridi'nde temiz içme suyu sağlanmasına katkı sağlamak.			
Projeler	Su Kuyusu ve Güneş Enerjisi Sistemli Arıtma Tesisi	Su Kuyusu ve Arıtma Tesisi	Su Sebili	İçme Suyu Dağıtım İstasyonu
Hizmet Tanımı	Üniversitelere, okullara ve hastanelere su arıtma tesisleri ve kuyular kurmak. Vatandaşlara sağlıklı ve içilebilir su sağlamak.			
Mağdur Kitle	Gazze Şeridi'nde (2.203.699) kişi su kirliliği sıkıntısı yaşamaktadır.			
Faydalanıcı Kitle	(5.000) kişi	(135.000) kişi	(150) kişi	(60.000) kişi
Toplam Harcama	$(304,144)			

مشروع حفر بئر مي
في قطاع غزة
عن روح المرحوم:
عبد الجابر سليمان عبد الجابر عصة
اشراف :
فريق الاحسان التطوعي
تنفيذ:
جمعية غزي دستك

Sumur Wakaf
adara

Thank You
FOOD FOR CHANGE
SINGAPORE

for Beach camp area
Gaza - Palestine

Providing Water
Desalination Plant
for Alslam area
(Rafah governorate)
Funded by:
FOOD FOR CHANGE
SINGAPORE
In support of:
FFFA
Supervised by:
PALESTINA
Implemented by:
Gaza Strip - Palestine
2020

SINERGI
foundation
Sinergi
RAMADHAN
Wakaf
untuk G
#AmalTerbai
Xiaolrohao

Çevresel Sürdürülebilirlik

Temiz Çevre Programı	
BM'nin 19 Yılı Çevre Özel Konferansı	Madde (1): Onurlu bir yaşam sürmek, kaliteli bir çevrede, insana yakışır yaşam koşullarına sahip olmak İnsanın en temel hakkıdır. İnsan, şuanki ve gelecek nesillerin yararına çevreyi korumak ve iyileştirmek sorumluluğundadır.
Sürdürülebilir Kalkınma Amaçları	Hedef (6.3): Atıkların ve zehirli kimyasalların boşaltılmasını durdurmak ve sızıntılarını en aza indirmek. Kirli su oranını yarıya indirmek ve küresel olarak geri dönüşümü ve güvenli yeniden kullanımı önemli ölçüde artırmak.
Ulusal Hedef	Hedef (8.4): Daha az kirli bir Filistin çevresi ve daha sürdürülebilir kültürel miras ve doğal çevre.
Programın Önemi	Gazze Şeridi'nde günde yaklaşık 2.000 ton katı atık oluşuyor. Kirli su oranının %97'ye ulaştığı atmosferik su katmanlarına atık özsuyunun sızması nedeniyle atmosferik su kirlenmesi, Emisyonlar (kimyasal ayrıştırmalar, yanma...) ve atıkların birikmesi sonucu hava kirlenmesi.
Programın Hedefi	Gazze Şeridi'nde kirlilikten arındırılmış temiz ve güvenli bir ortam sağlamada katkıda bulunmak.
Projeler	Atıkların güvenli bertarafı
Hizmet Tanımı	Gazze Şeridi'ndeki hastanelerde tıbbi atık bertarafının kalitesinin iyileştirilmesi
Mağdur Kitle	Gazze Şeridi'nde (2.203.699) kişi
Faydalanıcı Kitle	(10.000) kişi
Toplam Harcama	(55.055) $

الكويت بجانبك
KUWAIT IS BY YOUR SIDE
International Islamic Charity Organization
مشروع نداء استغاثة عاجل
لتحسين جودة نظام التخلص
من النفايات الطبية
تمويل وإشراف /

الكويت بجانبكم
KUWAIT IS BY YOUR SIDE
International Islamic Charity Organization
مشروع نداء استغاثة عاجل
لتحسين جودة نظام التخلص
من النفايات الطبية
تمويل وإشراف /
التنسيق والاستشارة الفنية /
جمعية غزي دستك - تركيا
تنفيذ /
جمعية الوفاء الخيرية - غزة
إحداثيات الموقع
N 34°2417.5`E`24.028°31

الكويت بجانبكم
KUWAIT IS BY YOUR SIDE
International Islamic Charity Organization
مشروع نداء استغاثة عاجل
لتحسين جودة نظام التخلص
من النفايات الطبية
تمويل وإشراف /
الهيئة الخيرية الإسلامية العالمية - الكويت
التنسيق والاستشارة الفنية /
جمعية غزي دستك - تركيا
تنفيذ /

Çalışmaların Çevresel Etkisi

Dernek, toplum üzerindeki olumlu etkileri nedeniyle çevresel sürdürülebilirliğe katkıda bulunan faaliyetlerini yönetmeye büyük önem verdi. faydalanıcı alanlarda çevre durumunu iyileştirmek için temiz enerji ve tatlı su programları uyguladı. Dernek, 2017 yılından itibaren aşağıdaki tabloda açıklandığı gibi yani yakıt ve gaz tüketimi, elektrik enerjisi, su tüketimi, kağıt tüketimi ve yazıcı mürekkepleri tüketimi, karton atık geri dönüşüm girişimi ve işçiler arasında çevre bilincini artırmak gibi iç çalışmaların da çevresel performansını takip etmiştir.

	Madde	Ölçü Birimi	
1	Elektrik Enerjisi Tüketimi	(Kilowatt)	8,271.474
2	Gaz Tüketimi	(Metroküp)	814
3	Yakıt Tüketimi	(Litre)	1,199.20
4	Su Tüketimi	(Küp)	62
5	Baskı Kağıdı Tüketimi	(Kg)	327.81
6	Kullanılan Baskı Mürekkebi Sayısı	(Kutu)	12

En Önemli Bağışçılar

TÜRKİYE DİYANET VAKFI
TURKIYE DIYANET FOUNDATION
وقف الديانة التركي

TÜRKKIZILAYI
الهلال الأحمر التركي
1868

اللجنة الإسلامية للهلال الدولي
ICIC CICI
COMITE ISLAMIQUE DU CROISSANT INTERNATIONAL
THE ISLAMIC COMMITTEE OF THE INTERNATIONAL CRESCENT

iHH
HUMANITARIAN RELIEF FOUNDATION

تنمية
Tanmeia
خير يمتد أثره

جمعية الرحمة العالمية
RAHMA INTERNATIONAL SOCIETY

G.R.F
GLOBAL
RAHMAH FOUNDATION

الهيئة الخيرية الإسلامية العالمية
International Islamic Charity Organization

بيت الزكاة
هيئة حكومية مستقلة
INDEPENDENT GOVT. AUTHORITY

FETİH1453
DERNEĞİ

ÜMMET HAREKETİ

FFFA
FREE FOOD FOR ALL

En Önemli Bağışçılar

En Önemli Bağışçılar

VERDİĞİN SENİNDİR
İNSANİ YARDIM DERNEĞİ

İDEA
ULUSLARARASI İNSANİ YARDIM VE EĞİTİM DERNEĞİ
الجمعية الدولية للمساعدة الإنسانية والتعليم
INTERNATIONAL ASSOCIATION FOR HUMANITARIAN AID AND EDUCATION

ŞEFKAT ELİ
İNSANİ YARDIM DERNEĞİ
İyiliğe uzanan, şefkat eliniz...

جمعية بلد الخير
Balad Alkhair Society

SEVİLDER
SERİK VUSLAT İLİM DERNEĞİ

İYİLİGEÇAGRI
ULUSLARARASI İNSANİ YARDIM DERNEĞİ

TOHUM
GENÇLİK HAREKETİ

جمعية الشيخ عبدالله النوري الخيرية
Sheikh Abdullah Al Nouri Charity Society

SAKARYA ERENLER İLME HİZMET VAKFI
SAK-ER

sadakataşı

verenel derneği

En Önemli Bağışçılar

(GRI) Küresel Raporlama Girişimi Standartları İçerik Fihristi

Standart	Açıklama	No
Küresel Raporlama Girişimi Standartları 101: Temeller 2016		
	Genel Açıklamalar	
Küresel Raporlama Girişimi Standartları 102: Genel Açıklamalar 2016	Organizasyonel Dosya	
	102-1 Kuruluşun Adı	4
	102-2 Etkinlikler, Markalar, Ürünler, Hizmetler	4
	102-3 Ana merkezin konumu	4
	102-4 Çalışma Yeri	4
	102-5 Mülkiyet ve yasal form	4
	102-6 Hizmet verdikleri pazarlar	6
	102-7 Kurum Hacmi	7
	102-8 Personel ve diğer çalışanlar hakkında bilgi	7
	102-9 Tedarik zinciri	9
	102-10 Kuruluş ve tedarik zincirinde önemli	8
	değişiklikler	
		37
	102-11 Tedbir alma ilkesi veya metodu	7
	102-12 Dış girişimler	9
	102-13 Dernekler veya meslek birlikleri üyeliği	
	Strateji	2
	102-14 Üst düzey karar vericilerden açıklama	11
	102-15 Önemli etkiler, riskler ve fırsatlar	
	Etik ve Dürüstlük	5,7
	102-16 Değerler, ilkeler, standartlar ve davranış	
	kuralları	10
	Yönetim	
	102-18 Yönetim Yapısı	16.15
	Paydaşların Katılımı	
	102-40 Paydaş Grupları Listesi	6,9

(GRI) Küresel Raporlama Girişimi Standartları İçerik Fihristi

Standart	Açıklama	No
Küresel Raporlama Girişimi Standartları 102: Genel Açıklamalar 2016	102-43 Paydaşların katılım metodu	9
	102-44 Gündeme getirilen temel konular ve endişeler	16،15
	Rapor hazırlama işlemleri	
	102-45 Birleştirilmiş mali listelere alınan varlıklar	
	102-46 Raporun içeriğini ve konu sınırlarını belirleme	3
	102-47 Temel Konular Listesi	20
	102-48 Bilgilerin yeniden formüle edilmesi.	3
	102-49 Rapor hazırlamadaki değişiklikler	3
	102-50 Raporun kapsadığı dönem	3
	102-51 son raporun tarihi	3
	102-52 Rapor hazırlama kursu	3
	102-53 Raporla ilgili sorularınız için iletişim	3
	102-54 Küresel Raporlama Girişimi standartlarına uygun raporlama iddiaları	3
	102-55 Küresel Raporlama Girişimi İçerik Fihristi	47-49
	102-56 Bağımsız Tahkik	3
(GRI) Küresel Raporlama Girişimi Standartları 103: Yönetim Metodu	103-1 Önemli konu ve sınırlarını açıklama	11-17
	103-2 Yönetim metodu ve bileşenleri	18 ،4-7
	103-3 Yönetim metodu değerlendirmesi	11-17 ،8
(GRI) Küresel Raporlama Girişimi 201: Ekonomik Performans	201-1 Doğrudan ekonomik değer	21
	201-4 Hükümetten mali yardım	
(GRI) Küresel Raporlama Girişimi Standartları 203: Dolaylı Ekonomik Etkiler 2016	203-2 Önemli dolaylı ekonomik sonuçlar	37
	Boyut ve ağırlık olarak kullanılan malzemeler	
(GRI) Küresel Raporlama Girişimi Standartları 301: Makaleler 2016	Kurum İçi Enerji Tüketimi	43
31 (GRI) Küresel Raporlama Girişimi Standartları 302: Enerji 2016	Kurum Dışı Enerji Tüketimi	43
	Enerji tüketimini azaltılması	43
	Su Tüketimi	43

Standart	Açıklama	No
(GRI) Küresel Raporlama Girişimi Standartları 303: Su 2016	Kaynağa göre su çekilmesi	43
	Su Tüketimi	43

G.D.D

Gazze Destek Derneği

www.gazzedestek.org 0090212 6217973

info@gazzedestek.org 00905522444320

Akşemsettin Mah. Akdeniz Cad. Hakperest sk.
No:16 Daire:18 / Fatih - İSTANBUL